



**DÜZCE İL ÖZEL İDARESİ**

**PERFORMANS PROGRAMI**

**2017**

# İÇİNDEKİLER

<b>Üst Yöneticinin Sunuşu</b> .....	<b>III</b>
<b>I- Genel Bilgiler</b> .....	<b>1</b>
A- Misyon ve Vizyon.....	1
B- Yetki, Görev ve Sorumluluklar.....	1
C- Teşkilat Şeması.....	6
D- Fiziksel Kaynaklar.....	7
E- İnsan Kaynakları.....	16
<b>II- Performans Bilgileri</b> .....	<b>20</b>
A- Temel Politika ve Öncelikler.....	20
B- Amaç ve Hedefler.....	20
C- Performans Hedef ve Göstergeleri ile Faaliyetler.....	21
D- İdarenin Toplam Kaynak İhtiyacı.....	39
E- Toplam Kaynak İhtiyacı Tablosu.....	40
F- Faaliyetlerden Sorumlu Harcama Birimlerine İlişkin Tablo.....	41
<b>Performans Kararı</b> .....	<b>42</b>

## SUNUŞ

Avrupa Birliđi ile entegrasyon alıřmaları erevesinde 2003 yılında ıkarılan 5018 sayılı Kamu Mali Yönetimi ve Kontrol Kanunu ile; kalkınma planları ve programlarda yer alan politika ve hedefler dođrultusunda kamu kaynaklarının etkili, ekonomik ve verimli bir şekilde elde edilmesi ve kullanılmasını, hesap verebilirliđi ve malî saydamlıđı sađlamak üzere, kamu malî yönetiminin yapısını ve işleyişini, kamu bütelerinin hazırlanmasını, uygulanmasını, tüm malî işlemlerin muhasebeleştirilmesini, raporlanmasını ve malî kontrolü düzenlemek amaçlanmıştır.

5018 sayılı kanun Türk Kamu sisteminin mali ve örgütsel yapısını şekillendirmede ereve oluşturmaktadır. Bu kanunla beraber yeniden şekillenen Türk Kamu Yönetimi sisteminde planlama önem kazanmakta ve kaynak yönetimi etkinleştirmeye alışılmaktadır. Öncelikle kamu kurumları stratejik amaç ve hedeflerini oluşturacaklar ve geleceđe yönelik misyon ve vizyonları belirleyeceklerdir. Oluşturulan stratejik planların yıllık uygulama ayađı olan performans programları ise hazırlanmış olan bütenin faaliyet ve performansını yansıtarak faaliyet raporları ile idarelerin hesap verebilirliđi ve saydamlıđı konusunda destekleyici rol oynayacaklardır.

2017 Malî Yılı İdaremiz Performans Programı; 5302 sayılı İl Özel İdaresi Kanunu ve Kamu Kurumlarınca Hazırlanacak Performans Programları Hakkında Yönetmelik dođrultusunda hazırlanarak Düzce'mize katkı sađlamak amacıyla siz deđerli vatandaşlarımıza takdim edilmiştir.

**Zülkif DAĐLI**  
**Vali**

# **I- GENEL BİLGİLER**

## **A-) MİSYON VE VİZYON**

### **İl Özel İdaresinin Misyonu**

5302 sayılı İl Özel İdaresi Kanunu ile belirlenen mahalli müşterek nitelikteki ihtiyaçların karşılanmasında diğer kurumlarla olan hizmet çakışmalarını en aza indirerek idare kaynaklarını, öncelikli olarak köylerin imar, yol, su, kanalizasyon, park ve bahçe yapımı ile eğitim, sağlık, sosyal yardım, spor, kültür ve turizm sektörlerine tahsis etmektir. Böylece bu alanlardaki sorunları önemli ölçüde çözerek halkın mutluluğunu sağlamak temel amacımızdır. Bunun dışında yasayla belirlenen diğer görev alanlarındaki hizmetleri de eşit ve adaletli davranarak hızlı, verimli ve etkili bir şekilde halkın yararına sunmaktır.

### **İl Özel İdaresinin Vizyonu**

Çağdaş, güvenilir, yerinden yönetim anlayışını yerleştirmiş, kırsal-kent arasındaki farklılıkları en aza indiren, hizmet sunumunda kaliteyi esas alan, dinamik, insan odaklı, öngörülü, ihtiyaçlara duyarlı bir kuruluş olmak ve iki büyükşehri birbirine bağlayan karayollarının ortasında bulunmasından dolayı ayrı bir yeri ve önemi bulunan ilimizin; doğal, tarihi ve kültürel yapısıyla yaşanabilir ve sürdürülebilir bir kent olması için, sınırlı kaynaklarıyla hizmet vererek, maksimum faydayı üreterek ülkemizin en önde gelen İl Özel İdareleri arasında yer almak ve bu konumumuzu sürdürmektir.

## **B-) YETKİ, GÖREV VE SORUMLULUKLAR**

### **İl Özel İdaresi**

İl özel idaresi mahallî müşterek nitelikte olmak şartıyla;

a) Gençlik ve spor, sağlık, tarım, sanayi ve ticaret; ilin çevre düzeni plânı, bayındırlık ve iskân, toprağın korunması, erozyonun önlenmesi, kültür, sanat, turizm, sosyal hizmet ve yardımlar, yoksullara mikro kredi verilmesi, çocuk yuvaları ve yetiştirme yurtları; ilk ve orta öğretim kurumlarının arsa temini, binalarının yapım, bakım ve onarımı ile diğer ihtiyaçlarının karşılanmasına ilişkin hizmetleri il sınırları içinde,

b) İmar, yol, su, kanalizasyon, katı atık, çevre, acil yardım ve kurtarma; orman köylerinin desteklenmesi, ağaçlandırma, park ve bahçe tesisine ilişkin hizmetleri belediye sınırları dışında, yapmakla görevli ve yetkilidir.

Merkezi idare tarafından yürütülen görev ve hizmetlere ait yatırımlardan ilgili bakanlıkça uygun görülenler, il özel idareleri eliyle de gerçekleştirilebilir. Bu yatırımlara ait ödenekler, ilgili kuruluş tarafından o il özel idaresi bütçesine aktarılır. İl özel idaresi bu yatırımların yüzde yirmi beşine kadar olan kısmı için kendi bütçesinden harcama yapabilir. Merkezi idare, ayrıca, desteklemek ve geliştirmek istediği hizmetleri proje bazında gerekli kaynaklarını ilgili il özel idaresine aktarmak suretiyle

onlarla işbirliği içinde yürütebilir. Bu kaynak ve ödenekler özel idare bütçesi ile ilişkilendirilmez ve başka amaçla kullanılamaz.

Hizmetlerin yerine getirilmesinde öncelik sırası, il özel idaresinin malî durumu, hizmetin ivediliği ve verildiği yerin gelişmişlik düzeyi dikkate alınarak belirlenir.

İl özel idaresi hizmetleri, vatandaşlara en yakın yerlerde ve en uygun yöntemlerle sunulur. Hizmet sunumunda özür, yaşlı, düşkün ve dar gelirlilerin durumuna uygun yöntemler uygulanır.

Hizmetlerin diğer mahallî idareler ve kamu kuruluşları arasında bütünlük ve uyum içinde yürütülmesine yönelik koordinasyon o ilin valisi tarafından sağlanır.

## **Vali**

Valinin görev ve yetkileri şunlardır:

a) İl özel idaresi teşkilâtının en üst amiri olarak il özel idaresi teşkilâtını sevk ve idare etmek, il özel idaresinin hak ve menfaatlerini korumak.

b) İl özel idaresini stratejik plâna uygun olarak yönetmek, il özel idaresinin kurumsal stratejilerini oluşturmak, bu stratejilere uygun olarak bütçeyi, il özel idaresi faaliyetlerinin ve personelinin performans ölçütlerini hazırlamak ve uygulamak, izlemek ve değerlendirmek, bunlarla ilgili raporları meclise sunmak.

c) İl özel idaresini Devlet dairelerinde ve törenlerde, davacı veya davalı olarak da yargı yerlerinde temsil etmek veya vekil tayin etmek.

d) İl encümenine başkanlık etmek.

e) İl özel idaresinin taşınır ve taşınmaz mallarını idare etmek.

f) İl özel idaresinin gelir ve alacaklarını takip ve tahsil etmek.

g) Yetkili organların kararını almak şartıyla sözleşme yapmak.

h) İl genel meclisi ve encümen kararlarını uygulamak.

i) Bütçeyi uygulamak, bütçede meclis ve encümenin yetkisi dışında kalan aktarmaları yapmak.

j) İl özel idaresi personelini atamak.

k) İl özel idaresi, bağlı kuruluşlarını ve işletmelerini denetlemek.

l) Şartsız bağışları kabul etmek.

m) İl halkının huzur, esenlik, sağlık ve mutluluğu için gereken önlemleri almak.

n) Bütçede yoksul ve muhtaçlar için ayrılan ödeneği kullanmak.

o) Kanunlarla il özel idaresine verilen ve il genel meclisi veya il encümeni kararını gerektirmeyen görevleri yapmak ve yetkileri kullanmak.

### **İl Genel Meclisi**

İl genel meclisinin görev ve yetkileri şunlardır:

a) Stratejik plân ile yatırım ve çalışma programlarını, il özel idaresi faaliyetlerini ve personelinin performans ölçütlerini görüşmek ve karara bağlamak.

b) Bütçe ve kesin hesabı kabul etmek, bütçede kurumsal kodlama yapılan birimler ile fonksiyonel sınıflandırmanın birinci düzeyleri arasında aktarma yapmak.

c) Belediye sınırları il sınırı olan Büyükşehir Belediyeleri hariç İl çevre düzeni planı ile belediye sınırları dışındaki alanların imar planlarını görüşmek ve karara bağlamak.

d) Borçlanmaya karar vermek.

e) Bütçe içi işletmeler ile Türk Ticaret Kanununa tâbi ortaklıklar kurulmasına veya bu ortaklıklardan ayrılmaya, sermaye artışına ve gayrimenkul yatırım ortaklığı kurulmasına karar vermek.

f) Taşınmaz mal alımına, satımına, trampa edilmesine, tahsisine, tahsis şeklinin değiştirilmesine veya tahsisli bir taşınmazın akar haline getirilmesine izin; üç yıldan fazla kiralanmasına ve süresi yirmi beş yılı geçmemek kaydıyla bunlar üzerinde sınırlı aynî hak tesisine karar vermek.

g) Şartlı bağışları kabul etmek.

i) İl özel idaresi adına imtiyaz verilmesine ve il özel idaresi yatırımlarının yap-işlet veya yap-işlet-devret modeli ile yapılmasına, il özel idaresine ait şirket, işletme ve iştiraklerin özelleştirilmesine karar vermek.

j) Encümen üyeleri ile ihtisas komisyonları üyelerini seçmek.

k) İl özel idaresi tarafından çıkarılacak yönetmelikleri kabul etmek.

l) Norm kadro çerçevesinde il özel idaresinin ve bağlı kuruluşlarının kadrolarının ihdas, iptal ve değiştirilmesine karar vermek.

m) Yurt içindeki ve yurt dışındaki mahallî idareler ve mahallî idare birlikleriyle karşılıklı işbirliği yapılmasına karar vermek.

n) Diğer mahallî idarelerle birlik kurulmasına, kurulmuş birliklere katılmaya veya ayrılmaya karar vermek.

o) İl özel idaresine kanunlarla verilen görev ve hizmetler dışında kalan ve ilgililerin isteğine bağlı hizmetler için uygulanacak ücret tarifesini belirlemek.

## **İl Encümeni**

Encümenin görev ve yetkileri şunlardır:

- a) Stratejik plân ve yıllık çalışma programı ile bütçe ve kesin hesabı inceleyip il genel meclisine görüş bildirmek.
- b) Yıllık çalışma programına alınan işlerle ilgili kamulaştırma kararlarını almak ve uygulamak.
- c) Öngörülmeven giderler ödeneğinin harcama yerlerini belirlemek.
- d) Bütçede fonksiyonel sınıflandırmanın ikinci düzeyleri arasında aktarma yapmak.
- e) Kanunlarda öngörülen cezaları vermek.
- f) Vergi, resim ve harçlar dışında kalan ve miktarı beşmilyar Türk Lirasına kadar olan ihtilafların sulhen haline karar vermek.
- g) Taşınmaz mal satımına, trampa edilmesine ve tahsisine ilişkin kararları uygulamak, süresi üç yılı geçmemek üzere kiralanmasına karar vermek.
- h) Belediye sınırları dışındaki umuma açık yerlerin açılış ve kapanış saatlerini belirlemek.
- i) Vali tarafından havale edilen konularda görüş bildirmek.
- j) Kanunlarla verilen diğerv görevleri yapmak.

## **C-) Teşkilât Yapısı**

Düzce İl Özel İdaresinin aşağıda yer alan birimlerden oluşmaktadır.

1. Genel Sekreterlik
2. Genel Sekreter Yardımcılığı
3. Mali Hizmetler Müdürlüğü
4. İnsan Kaynakları ve Eğitim Müdürlüğü
5. Bilgi İşlem Müdürlüğü
6. Destek Hizmetleri Müdürlüğü
7. Etüd Proje Müdürlüğü
8. Yatırım ve İnşaat Müdürlüğü
9. Ruhsat ve Denetim Müdürlüğü

10. Çevre Koruma ve Kontrol Müdürlüğü
11. İmar ve Kentsel İyileştirme Müdürlüğü
12. Yazı İşleri Müdürlüğü
13. Tarımsal Hizmetler Müdürlüğü
14. İlçe Özel İdare Müdürlükleri

### **Üst Yönetim**

Üst yönetim, genel sekreter ve yardımcılarında oluşur. Genel sekreter, il özel idaresi hizmetlerini vali adına ve onun emirleri yönünde, mevzuat hükümlerine, il genel meclisi ve il encümeni kararlarına, il özel idaresinin amaç ve politikalarına, stratejik plan ve yıllık performans planına göre düzenleyen ve yürüten kişidir. Genel sekreter, belirlenen hizmetlerin yürütülmesinden valiye karşı sorumludur.

### **Destek Hizmetleri**

Doğrudan genel sekretere bağlı olan ve esas olarak genel sekreterin çalışmalarını kolaylaştırmayı hedefleyen birimlerdir. Bu birimler: Destek Hizmetleri Müdürlüğü, Mali Hizmetler Müdürlüğü, İnsan Kaynakları ve Eğitim Müdürlüğü, Bilgi ve İşlem Müdürlüğü ve İlçe Müdürlüklerinden oluşur.

### **İç Hizmet Birimleri**

İl Özel İdaresinde yer alan müdürlükler, iç hizmet birimleri olarak kabul edilmiştir. İç hizmet birimleri görevleri ise; imar, etüd proje, yol, su, çevre koruma, tarımsal altyapı gibi yatırım ve inşaat, gibi temel fonksiyonları icra ederler.

### **Dış Hizmet Birimleri**

Dış hizmet birimleri; Bakanlığa bağlı olmakla birlikte yatırımlarını il özel idaresi kaynakları üzerinden gerçekleştiren il müdürlükleri de “dış hizmet birimleri” kapsamında değerlendirilmiştir. Bu birimler: Gençlik Hizmetleri ve Spor İl Müdürlüğü, İl Milli Eğitim Müdürlüğü, Çevre ve Şehircilik İl Müdürlüğü, İl Kültür ve Turizm Müdürlüğü, İl Sağlık Müdürlüğü, Düzce Halk Sağlığı Müdürlüğü, Düzce Kamu Hastaneleri Birliği Genel Sekreterliği, 112 Acil Çağrı Merkezi Müdürlüğü, Aile ve Sosyal Politikalar İl Müdürlüğü, Düzce İli Orman ve Su İşleri Şube Müdürlüğü, İl Gıda Tarım ve Hayvancılık Müdürlüğü, İl Afet ve Acil Durum Müdürlüğü, İl Emniyet Müdürlüğü, İl Jandarma Komutanlığıdır.



## TEŞKİLAT ŞEMASI

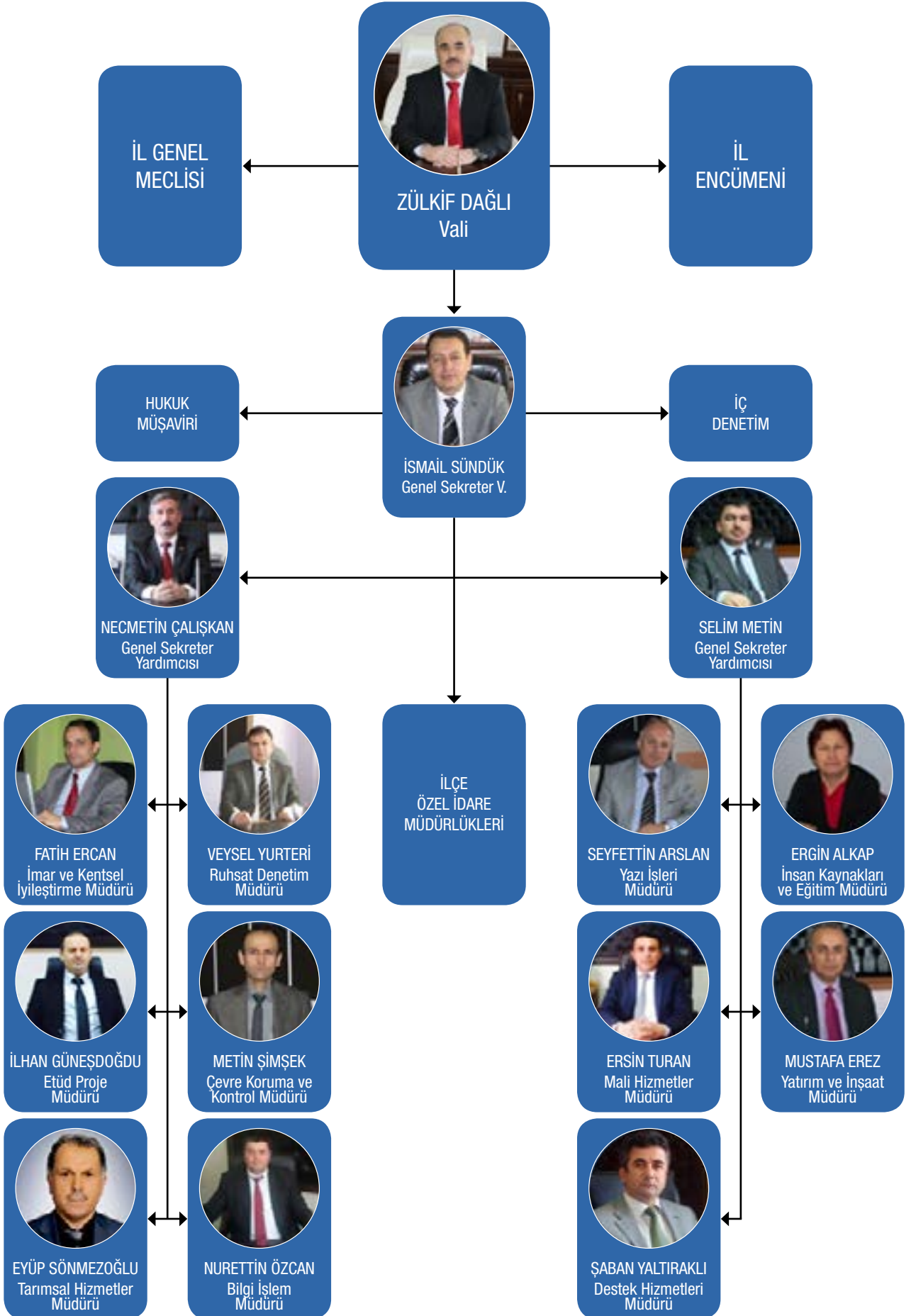

## D-) Fiziki Kaynaklar

İl Özel İdaresi Merkez Fevzi Çakmak Mahallesi 123. Sokak C blok ile Esen Mahallesi sınırları içerisinde bulunan bina ve ek olarak yapılan binalarda hizmet vermektedir.

### Araç ve İş Makinesi Durumu

<b>DÜZCE İL ÖZEL İDARESİNE AİT ARAÇLARIN SAYISAL DURUMU</b>	
ASFALT DİSTRİBİTÖRÜ	2
AKARYAKIT TANKERİ	1
ASFALT PLENTİ	2
ARAZÖZ KAMYON	1
BİNEK OTOSU	9
ÇEKİCİ	6
ÇEKİLİR TİP ROLEY TANKI	4
ÇEKİLİR TİP DİSTRİBİTÖR	1
ÇÖP KAMYONU	4
DAMPER YARI RÖMORK	3
DOZER	3
DAMPERLİ KAMYON	31
DAMTRAK KAMYON	2
FORKLİFT	1
GREYDER	17
KASALI KAMYON	1
KAZICI-YÜKLEYİCİ	11
KAR MÜCADELE MAKİNESİ	1
KAMYONET	1
MİNİBÜS	2
OTOBÜS	2
PALETLİ EKSKAVATÖR	8
PİKAP	7
SEYYAR TAMİR ARACI	2
SİLİNDİR	12
TREYLER (LOW-BED)	3
VİDANJÖR	1
YÜKLEYİCİ	8
<b>TOPLAM</b>	<b>144</b>

## Bilişim Sistemleri

İdaremiz bünyesinde; 143 adet bilgisayar, 92 adet yazıcı, tarayıcı ve fotokopi, 69 adet kamera, 6 adet Dvr cihazı, 5 adet güç kaynağı, 3 adet telefon santrali bulunmaktadır. Ayrıca İdaremiz bilgisayarlarının güvenliği anti virüs yazılımı, Fortigate güvenlik duvarı ve Fortigate Log Cihazı ile sağlanmakta olup Microsoft Server 2012 sistemi kullanılmaktadır.

## Bilgi İşlem Müdürlüğü Hizmet Alanları

1.	Merkez Bina	Fevziçakmak Mahallesi
2.	Mergiç Mevkii Hizmet Binası (Şantiye)	Mergiç Mevkii
3.	Vali Konutu	Dünya Bankası
4.	Valilik Hizmet Binası	Camikebir Mahallesi
5.	İlçe Özel İdareleri	7 Adet İlçe Merkezi
6.	Konuralp Asfalt Plenti	Konuralp Melen Kenarı

## İdaremizde Kullanılan Cihazlar

1	Bilgisayar	143 Adet
2	Yazıcı	92 Adet (Yazıcı + Tarayıcı + Fotokopi)
3	Kamera	69 Adet
4	Modem	3 Adet + 1 Metro Ethernet
5	DVR Cihazı	6 Adet
6	Güç Kaynağı	5 Adet
7	Santral	3 Adet
8	Server Sistemi	1 Adet

## İdaremizdeki Müdürlüklerimizde Kullanılan Yazılımlar

1.	Netcad	Çizim Programı
2.	İdecad	Çizim Programı
3.	OSKA	Hakediş Programı
4.	Sinerji	İçtihat ve İcra Programı
5.	Dünya Yazılım	Evrak Takip ve Otomasyon Programı
6.	Şimşek Yazılım	Maaş Modülü, Gelir Takip Programı, Taşınır Mal Yönetmeliği Modülü
7.	E-İçişleri	Analitik Bütçe, Analitik Muhasebe, Evrak Modülü, Ruhsat Modülü, Taşınır Modülü
8.	Araç Takip ve Otomasyon Sistemi	Araç Takip Programı ve Otomasyon Sistemi

## Taşınmaz Bilgileri

İLİ: DÜZCE

Sıra No	İlçesi	Mahallesi/ Köyü	Cinsi	Pafta No	Ada No	Parsel No	Yüzölçümü (m <sup>2</sup> )	Hisse Oranı	Hisse Miktarı (m <sup>2</sup> )	Kullanım Amacı
1	Merkez	Kültür	Arsa		11	35	4.053,93	Tam	4.053,93	Arsa
2	Merkez	Mergiç	Arsa	33G1A-4C	124	1	2.987,81	Tam	2.987,81	Resmi Kurum
3	Merkez	Şıralok Şose altı Mevki	Arsa	G26a19c2b		850	3.246,28	Tam	3.246,28	Lojman
4	Merkez	Şıralok Şose altı mevkii	Trafo ve Arsası	G26a19c2b		849	3.375,80	Tam	3.375,80	Arsa
5	Merkez	Kültür Tekniker Sok.	Arsa	20L2D-20L	495	2	3.260,00	Tam	3.260,00	Lojman
6	Merkez	Kültür Tekniker Sok.	Arsa	20L1C-20L1B	1	14	4.101,16	Tam	4.101,16	Resmi Kurum
7	Merkez	Şıralok Küçükpaşa Açması	Tarla			840	105.962,59	Tam	141.250,00	Arsa
8	Merkez	Şıralok Küçükpaşa Açması	Tarla			841	1.018,82	Tam	1.018,82	Arsa
9	Merkez	Karacahacımusaa Alçaklar Mevkii	Arsa	34H1D	691	1	8.722,85	Tam	8.722,85	Arsa
10	Merkez	Siyokoğlu Paşaormanı Mevkii	Tarla	8		180	7.480,00	Tam	7.480,00	Tarla
11	Merkez	Siyokoğlu Paşaormanı Mevkii	Tarla	8		181	1.665,00	Tam	1.665,00	Tarla
12	Merkez	Siyokoğlu Paşaormanı Mevkii	Tarla	8		182	6.270,00	Tam	6.270,00	Tarla
13	Merkez	Siyokoğlu Paşaormanı Mevkii	Tarla	8		183	4.500,00	Tam	4.500,00	Tarla
14	Merkez	Siyokoğlu Paşaormanı Mevkii	Tarla	8		184	13.240,00	Tam	13.240,00	Tarla
15	Merkez	Mergiç	Tarla	33G1A-1B	124	6	2.518,78	Tam	2.518,78	Resmi Kurum

Sıra No	İlçesi	Mahallesi/ Köyü	Cinsi	Pafta No	Ada No	Parsel No	Yüzölçümü (m <sup>2</sup> )	Hisse Oranı	Hisse Miktarı (m <sup>2</sup> )	Kullanım Amacı
16	Merkez	Mergiç	Tarla	33G1A-1B	124	7	2.394,08	Tam	2.394,08	Resmi Kurum
17	Merkez	Mergiç	Tarla	33G1A-1B	124	8	4.674,92	Tam	4.674,92	Resmi Kurum
18	Merkez	Mergiç	Tarla	33G1A-1B	124	9	3.096,06	Tam	3.096,06	Resmi Kurum
19	Merkez	Cedidiye Eski Belediye	3 Katlı betonarme işyeri	20M4B 20M4C	149	20	557,00	Tam	557,00	İşyeri
20	Merkez	Camikebir	Arsa		183	5	26,82	Tam	26,82	Arsa
21	Merkez	Şerefiye	Bahçeli ahşap ev, ahşap ilkokul ve müştemilatı	20M2D	58	585	1.325,36	1276/ 1325	1.276,35	Eğitim Tesisi
22	Merkez	Metek Namazgah mevkii	İlkokul yeri	6		694	2.248,00	Tam	2.248,00	Eğitim Tesisi
23	Merkez	Fevzi çakmak Taram Mevkii	Bahçeli Kagir Okul	19N1A	225	5	4.063,18	Tam	4.063,18	Eğitim Tesisi
24	Merkez	Nusrettin Mah İstiklal Mevkii	Bahçeli Kagir 3 Okul ve Müştemilatı	20M2C	91	1	8.160,79	Tam	8.160,79	Eğitim Tesisi
25	Merkez	Azmimilli Gazhane Mevki	Arsa	19M2B	220	2	1.684,14	Tam	1.684,14	Eğitim Tesisi
26	Merkez	Hamidiye	Bahçeli Kagir Okul	2M3A	51	78	3.448,17	Tam	3.448,17	Eğitim Tesisi
27	Merkez	Hamidiye Karaca Mevki	Lise Tahsisli Arsa	21M1B	50	151	2.237,25	Tam	2.237,25	Eğitim Tesisi
28	Merkez	Kültür	Bahçeli Okul ve Müştemilatı	20M1C	37	8	3.067,16	Tam	3.067,16	Eğitim Tesisi
29	Merkez	Sancaklar Mah Kiremitlik Mevki	Tarla	2		474	7.658,00	Tam	7.658,00	Eğitim Tesisi
30	Merkez	Kültür Akcakoca	Arsa	20M1C	37	14	98,52	Tam	98,52	Eğitim Tesisi
31	Merkez	Kültür	Bahçeli ahşap ev	20M2C	37	13	174,24	Tam	174,24	Arsa

Sıra No	İlçesi	Mahallesi/ Köyü	Cinsi	Pafta No	Ada No	Parsel No	Yüzölçümü (m <sup>2</sup> )	Hisse Oranı	Hisse Miktarı (m <sup>2</sup> )	Kullanım Amacı
32	Merkez	Çay Mah Demirci Demirci Elma Mevki	Tarla	19L2B-19M	172	315	4.407,40	Tam	4.407,40	Eğitim Tesisi
33	Merkez	Kültür Kanuni-Tekniker	Arsa	20L2C-20L2D	2	15	10.410,74	Tam	10.410,74	Eğitim Tesisi
34	Merkez	Çay	Arsa	20M4D	166	75	329,71	Tam	329,71	Eğitim Tesisi
35	Merkez	Çay General Sami	Arsa	20M4D	166	86	296,33	Tam	296,33	Eğitim Tesisi
36	Merkez	Dereli Elmalık	Okul Bahçesi	3314b		192	4.373,16	Tam	4.373,16	Eğitim Tesisi
37	Merkez	Çakırlar Köyü mevkii	Arsa ve Kagir Okul, Öğrt. Evi ve Hela	1		158	3.620,00	Tam	3.620,00	Eğitim Tesisi
38	Merkez	Metek Kavaklarla Mevkii	Arsa	G26A19A2B	104	5	2.500,48	Tam	2.500,48	Eğitim Tesisi
39	Merkez	Çamköy Göçmenköyü mevkii	Arsa	1		1001	4.063,92	Tam	4.063,92	Eğitim Tesisi
40	Merkez	Aziziye Köyü mevkii	Betonarme üç okul binası ve arsası	33G2B-332G2C		1802	5.289,32	Tam	5.289,32	Eğitim Tesisi
41	Merkez	Konuralp Terzialiler	Bahçe			2019	1.472,00	Tam	1.472,00	Eğitim Tesisi
42	Merkez	Konuralp Terzialiler	Tarla			2022	706,00	Tam	706,00	Eğitim Tesisi
43	Merkez	Konuralp Terzialiler	Tarla			4265	2.095,00	Tam	2.095,00	Eğitim Tesisi
44	Merkez	Konuralp Terzialiler	Bahçe			4268	1.293,16	Tam	1.293,16	Bahçe
45	Merkez	Metek	İlköğretim alanı		769	2	16.515,93	Tam	16.515,93	Eğitim Tesisi
46	Merkez	Hamidiye Değirmenyolu	Tarla	21N4D	200	14	11.808,28	3054/11808	30.054,07	Tarla
47	Merkez	Nalbantoğlu Köyü	Okul ve Lojman Bahçesi	2		584	1.698,00	Tam	1.698,00	Eğitim Tesisi

Sıra No	İlçesi	Mahallesi/ Köyü	Cinsi	Pafta No	Ada No	Parsel No	Yüzölçümü (m <sup>2</sup> )	Hisse Oranı	Hisse Miktarı (m <sup>2</sup> )	Kullanım Amacı
48	Merkez	Yahyalar Çaylar Mevkii	Kagir Okul ve bahçesi			916	2.013,00	Tam	2.013,00	Eğitim Tesisi
49	Merkez	Çay Mah.	Kargir Okul Binası ve Bahçesi		166	11	4.327,04	Tam	4.327,04	Eğitim Tesisi
50	Merkez	Yörükler Köprübaşı	Tarla	G26A14		994	1.470,00	Tam	1.470,00	Tarla
51	Merkez	Konuralp Gölcükbaşı	Ahşap ev ve tarla			439	3.900,00	Tam	3.900,00	Tarla
52	Merkez	Karacahacımusası	Betonarme Okul binası ve arsası	34H4a3		514	3.553,73	3/1	1.184,57	Eğitim Tesisi
53	Merkez	Gümüşova Yenimahalle	Arsa	G25B19B2B	319	1	5.065,16	Tam	5.065,16	Eğitim Tesisi
54	Merkez	Arapçiftliği	Arsa	35HIVA-34HIVB		668	6.064,64	Tam	6.064,64	Eğitim Tesisi
55	Merkez	Mergiç	Okul sahası	2		234	3.600,00	Tam	3.600,00	Eğitim Tesisi
56	Merkez	Merkez Şiralok	Tarla	1		502	7.004,00	Tam	7.004,00	Öğrenci Yurdu
57	Merkez	Merkez Yahyalar	Arsa	G26A14C4C	1699	1	11.646,06	Tam	11.646,06	Eğitim Tesisi
58	Merkez	Merkez Yahyalar	Arsa	G26A14C4C	1700	1	7.838,44	Tam	7.838,44	Arsa
59	Merkez	Merkez Çavuşlar	Arsa		112	9	7.989,07	466960/798907	4.669,60	Eğitim Tesisi
60	Merkez	Merkez Ağa	Arsa	33G3B		1034	1.620,64	Tam	1.620,64	Eğitim Tesisi
61	Merkez	Merkez Azmimilli	Kagir Hela	19 M2a	220	6	35,15	Tam	35,15	Arsa
62	Merkez	Merkez Ağa	Arsa	33G3B		1034	1.790,61	Tam	1.790,61	Eğitim Tesisi
63	Merkez	Merkez Aydınpınar	Okul Bahçesi			1476	3.495,32	7501/87383	300,04	Eğitim Tesisi
64	Merkez	Merkez Körpeşler	Arsa			511	10.664,95	Tam	10.664,95	Arsa
65	Merkez	Beyciler	Arsa	G26A14C4A	1684	1	8.213,37	Tam	8.213,37	Arsa

Sıra No	İlçesi	Mahallesi/ Köyü	Cinsi	Pafta No	Ada No	Parsel No	Yüzölçümü (m <sup>2</sup> )	Hisse Oranı	Hisse Miktarı (m <sup>2</sup> )	Kullanım Amacı
66	Merkez	Karacahacımusca	Arsa	G26A13C3C		653	7.903,32	Tam	7.903,32	Arsa
67	Merkez	Beyköy	Arsa	G26a24a3b	205	13	2.186,74	Tam	2.186,74	Eğitim Tesisi
68	Merkez	Merkez Terzialiler mevki	Tarla	36H1A		4429	1.057,28	Tam	1.057,28	Eğitim Tesisi
69	Akçakoca	Cumhuriyet	Bahçeli Ahşap ev		254	7	489,21	Tam	489,21	Ahşap ev
70	Akçakoca	Hacıyusuflar Hokurdan	Arsa		353	1	2.441,48	120400/6048000	48,61	Arsa
71	Akçakoca	Osmaniye Yolaltı	Arsa	3030V	104	44	4.075,10	Tam	4.075,10	Arsa
72	Akçakoca	Ayazlı Yukarı Ayazlı	Arsa		138	43	6.031,28	Tam	6.031,28	Eğitim Tesisi
73	Akçakoca	Hacıyusuflar Hokurdan	Arsa		353	4	1.234,79	Tam	1.234,79	Eğitim Tesisi
74	Akçakoca	Hacıyusuflar Hakurdan	Arsa		323	91	615,00	Tam	615,00	Eğitim Tesisi
75	Akçakoca	Osmaniye Tefvikileri	Arsa	3030RD	109	13	365,24	Tam	365,24	İşyeri
76	Akçakoca	Osmaniye Tefvikileri	Arsa	3030RD	109	15	1.618,74	Tam	1.618,74	İşyeri
77	Akçakoca	Uğurlu	Bahçeli Karg. Okul ve Müstemilatı	3030BA	207	1	9.986,81	Tam	9.986,81	Eğitim Tesisi
78	Akçakoca	Yalı Mah. Kızılay-İst.	Bahçeli Kargir İlkokul Bin.		3	12	2.551,48	Tam	2.551,48	Eğitim Tesisi
79	Akçakoca	Yalı Mah. Bahadır Yalçın	Bahçeli Kar. okul ve İdari Bin.	3030RD	28	7	265,84	Tam	265,84	Hizmet Binası
80	Akçakoca	Kapkirli Ketmanlı Yolu	Arsa	3027D	196	14	1.246,00	Tam	1.246,00	Eğitim Tesisi
81	Akçakoca	Kalkın Darıderesi	Kargir bina ve arsası			380	2.468,75	Tam	2.468,75	Eğitim ve Dinlenme tesisi
82	Akçakoca	Döngelli Çörtoğlumahalle	Tek katlı kargir okul ve hela			184	2.817,00	Tam	2.817,00	Eğitim Tesisi



Sıra No	İlçesi	Mahallesi/ Köyü	Cinsi	Pafta No	Ada No	Parsel No	Yüzölçümü (m <sup>2</sup> )	Hisse Oranı	Hisse Miktarı (m <sup>2</sup> )	Kullanım Amacı
83	Akçakoca	Osmaniye Tevfikileri	1 kat Kargir 3 katlı beton. ilk okul	3030PD	59	6	5.297,55	Tam	5.297,55	Eğitim Tesisi
84	Akçakoca	Merkez Ayazlı Mah. Yukarı Ayazlı Cad.	Arsa	F26d19a3a	138	66	1.150,00	Tam	1.150,00	Eğitim Tesisi
85	Akçakoca	Ayazlı	İlköğretim Okulu ve Arsası	34.30.Ta	127	19	4.259,21	Tam	4.259,21	Eğitim Tesisi
86	Akçakoca	Melenağzı Sahil	Arsa			844	333,00	Tam	333,00	Arsa
87	Cumayeri	Çevrik	Arsa			1767	3.593,00	Tam	3.593,00	Arsa
88	Cumayeri	Çevrik Söğütpınar	Kaymakam lojmanı		131	1	613,60	Tam	613,60	Lojman
89	Çilimli	Camikebir	Ahşap Okul binası ve depo ve bahçesi	28		2617	8.219,78	Tam	8.219,78	Eğitim Tesisi
90	Çilimli	Ulucami	Arsa			3133	542,56	Tam	542,56	Lojman
91	Çilimli	Camikebir	Tarla		125	1	1.079,89	Tam	1.079,89	Tarla
92	Çilimli	Şerefiye	Betonarme okul binası ve arsası			3387	2.289,98	Tam	2.289,98	Eğitim Tesisi
93	Çilimli	Arabacı Mengençökek	Mezarlık			974	8.590,10	Tam	8.590,10	Eğitim Tesisi
94	Çilimli	Yukarıkaraköy Hacıahmet	Tarla	5		306	7.010,00	Tam	7.010,00	Eğitim Tesisi
95	Çilimli	Camikebir	Arsa	50L4C		3505	1.801,75	Tam	1.801,75	Eğitim Tesisi
96	Gölyaka	İmamlar Köyiçi	2 Katlı Betonarme lojman			2125	786,00	Tam	786,00	Lojman
97	Gölyaka	İmamlar Hacıaliler	Betonarme İ.Ö.O ve arsası			2176	3.000,00	Tam	3.000,00	Eğitim Tesisi

Sıra No	İlçesi	Mahallesi/ Köyü	Cinsi	Pafta No	Ada No	Parsel No	Yüzölçümü (m <sup>2</sup> )	Hisse Oranı	Hisse Miktarı (m <sup>2</sup> )	Kullanım Amacı
98	Gölyaka	Yazıpınar Hataköy	Bet.İ.Ö.O. Binası Müstemilatı ve bahçesi			395	1.140,00	Tam	1.140,00	Eğitim Tesisi
99	Gölyaka	Yazıpınar Kızılağaç	Kargir Okul ve Bahçesi			277	5.800,00	Tam	5.800,00	Eğitim Tesisi
100	Gölyaka	İmamlar Pirelikırı	Müfrez Tarla			894	1.147,00	Tam	1.147,00	Tarla
101	Gölyaka	İmamlar Pirelikırı	Betonarme İ.Ö.O. Ve Bahçesi			895	2.395,00	Tam	2.395,00	Eğitim Tesisi
102	Gümüşova	Deliceköprübaşı	İki katlı betonarme bina ve arsası	4		2728	451,12	Tam	451,12	Lojman
103	Gölyaka	İçmeler Kızılcağaç	Kuruluk			510	400,00	Tam	400,00	Kuruluk
104	Kaynaşlı	Çele	Arsa	30K11C		1872	1.572,70	Tam	1.572,70	Lojman
105	Kaynaşlı	Çele Yukarıköy	Tarla	4		625	3.224,00	Tam	3.224,00	Eğitim Tesisi
106	Kaynaşlı	Dipsizgöl Tekirsuyu	Tarla ve Ahşap Ev	G26c3a3b		884	9.097,73	Tam	9.097,73	Eğitim Tesisi
107	Kaynaşlı	Sarıyer	Arsa	30L2d		1535	200,00	Tam	200,00	Hizmet Binası
108	Kaynaşlı	Sarıyer	Tarla	30L1c	147	6	5.366,28	Tam	5.366,28	Hizmet Binası
109	Kaynaşlı	Darıyeriyörükler	Tarla	G26b22d		895	22.250,21	Tam	22.250,21	Spor Tesisi
110	Kaynaşlı	Çele Yukarıköy	Bahçe	26b21a3c		1803	589,73	Tam	589,73	Eğitim Tesisi
111	Kaynaşlı	Çele Karaçalı	Bahçeli Okul	1		1269	2.627,00	Tam	2.627,00	Eğitim Tesisi
112	Kaynaşlı	Sarıyer	Tarla	1		238	2.562,50	Tam	2.562,50	Eğitim Tesisi
113	Kaynaşlı	Sarıyer	İ.Ö.O. Ve Bahçesi	1		632	4.300,00	Tam	4.300,00	Eğitim Tesisi
114	Kaynaşlı	Merkez Sarıçökek Köyü	Ham Toprak			305	31.600,00	Tam	31.600,00	Eğitim Tesisi

Sıra No	İlçesi	Mahallesi/ Köyü	Cinsi	Pafta No	Ada No	Parsel No	Yüzölçümü (m <sup>2</sup> )	Hisse Oranı	Hisse Miktarı (m <sup>2</sup> )	Kullanım Amacı
115	Yığılca	Merkez Lale sokak	Natamam Kargir Bina	26 27 Ea	31	47	229.51	Tam	229.51	Hizmet Binası
116	Yığılca	Merkez Ahmetçiler Cad	Bahçeli Kargir İlkokul Bin.	26 27 Dc	31	43	4.050,53	Tam	4.050,53	Eğitim Tesisi
117	Yığılca	Ahmetçiler	Tarla	26 30 Z	78	32	5.278,00	Tam	5.278,00	Tarla
118	Yığılca	Merkez Hebeler Köy Yolu	Arsa	30 27 A	17	7	10.000,00	Tam	10.000,00	Eğitim Tesisi
119	Yığılca	Merkez Gaziler Cad.	Betonarme Bahçeli Kargir Loj.	26 27 Eb	37	7	609.22	Tam	609.22	Lojman

### E-) İnsan Kaynakları

Nüfus itibarıyla A-3 gurubunda yer alan Düzce İl Özel İdaresinin toplamda ihdas edilen 128 adet memur kadrosundan 74'ü dolu 54'si boştur. 5286 sayılı Köy Hizmetlerinin kapatılması ile ilgili kanun uyarınca, bu kurumdaki personelin kurumumuza bağlanması sonucu norm kadro standartlarına göre 94 olması gereken işçi kadro sayısı 84'dir. Ayrıca, 1 kısmi zamanlı avukat olmak üzere 15 sözleşmeli personel ile hizmet verilmektedir.

İdareimizde; memur, işçi ve sözleşmeli personel statüsündeki personel haricinde ücretleri İdareimizce ödenen 55 adet işçi statüsünde köylere hizmet götürme birliği çalışanı, hizmet alımı yoluyla 86 adet çalışan bulunmaktadır.

Türkiye İş Kurumu Düzce İl Müdürlüğü tarafından desteklenen Toplum Yararına Programlar projesi kapsamında 20 geçici personel bulunmaktadır.

## PERSONEL LİSTESİ

PERSONEL	ADET
MEMUR	74
SÖZLEŞMELİ	15
İŞÇİ	84
HİZMET ALIMI	86
BİRLİK ÇALIŞANI	55
GEÇİCİ PERSONEL (İŞKUR)	20
<b>TOPLAM</b>	<b>334</b>

### MEMUR PERSONELİN HİZMET SINIFLARINA GÖRE DAĞILIMI

SINIFI	HİZMET SINIFI	SAYI	YÜZDE
GİH	GENEL İDARİ HİZMETLER	40	54,79
THS	TEKNİK HİZMETLER	29	39,73
YHS	YARDIMCI HİZMETLER	5	6,85
<b>TOPLAM</b>		<b>74</b>	<b>100,00</b>

### MEMUR PERSONELİN UNVANLARINA GÖRE DAĞILIMI

UNVANI	ADET
GENEL SEKRETER	1
GENEL SEKRETER YARDIMCISI	2
ŞUBE MÜDÜRÜ	8
İLÇE MÜDÜRÜ	7
MÜDÜR	1
MİMAR	2
MÜHENDİS	15
ŞEHİR PLANCISI	1
TEKNİKER	7
MALİ HİZMETLER UZMAN YARDIMCISI	1
SİVİL SAVUNMA UZMANI	1
TEKNİSYEN	4
ŞOFÖR	1
V.H.K.İ.	12
HİZMETLİ	4
AYNİYAT SAYMANI	1
ŞEF	3
BİLGİSAYAR İŞLETMENİ	2
BEKÇİ	1
<b>TOPLAM</b>	<b>74</b>

## İŞÇİ PERSONEL UNVANLARINA GÖRE DAĞILIMI

UNVAN	ADET
ASF SER OPR YRD.	1
AŞÇI	1
AŞÇI YARDIMCISI	1
ATÖLYE USTA YARDIMCISI	2
BİNA VE MAL BAKIMCISI	1
BÜRO GÖREVLİSİ	14
<b>İŞÇİ + DÜZ İŞÇİ</b>	19
KALORİFERCİ	1
OPERATÖR	14
<b>ŞOFÖR+İŞ MAKİNASI ŞOFÖRÜ</b>	17
TEMİZLİK İŞÇİSİ	5
TABANCACI	1
USTA	1
YAĞCI	6
<b>TOPLAM</b>	<b>84</b>

## SÖZLEŞMELİ PERSONEL UNVANLARINA GÖRE DAĞILIMI

UNVAN	ADET
AVUKAT	1
JEOFİZİK MÜHENDİSİ	1
GIDA MÜHENDİSİ	1
MAKİNE MÜHENDİSİ	2
<b>İNŞAAT MÜHENDİSİ</b>	2
EKONOMİST	1
MİMAR	1
<b>İNŞAAT TEKNİKERİ</b>	4
MAKİNE TEKNİKERİ	1
ELEKTRİK TEKNİKERİ	1
<b>TOPLAM</b>	<b>15</b>

**PERSONELİN EĞİTİM DURUMUNA GÖRE DAĞILIMI**

NO	EĞİTİM DURUMU	MEMUR		İŞÇİ		SÖZLEŞMELİ		TOPLAM	
		SAYI	YÜZDE	SAYI	YÜZDE	SAYI	YÜZDE	SAYI	YÜZDE
1	İLKÖĞRETİM	3	4,11	54	55,10	0	0	57	30,81
2	LİSE	11	15,07	21	21,43	0	0	32	17,30
3	ÖNLİSANS	16	21,92	4	4,08	6	40,00	26	14,05
4	LİSANS	41	56,16	4	4,08	9	60,00	54	29,19
5	YÜKSEKLİSANS	3	4,11	1	1,02	0	0	4	2,16
	<b>TOPLAM</b>	<b>74</b>	<b>100,00</b>	<b>84</b>	<b>100,00</b>	<b>15</b>	<b>100,00</b>	<b>173</b>	<b>100,00</b>

**PERSONELİN CİNSİYETE GÖRE DAĞILIMI**

CİNSİYET DURUMU	MEMUR		İŞÇİ		SÖZLEŞMELİ		TOPLAM	
	SAYI	YÜZDE	SAYI	YÜZDE	SAYI	YÜZDE	SAYI	YÜZDE
ERKEK	68	93,15	73	74,49	11	73,33	152	87,36
KADIN	6	8,22	11	11,22	4	26,67	21	12,07
<b>TOPLAM</b>	<b>74</b>	<b>100,00</b>	<b>84</b>	<b>100,00</b>	<b>15</b>	<b>100,00</b>	<b>185</b>	<b>100,00</b>

**PERSONELİN YAŞ DURUMUNA GÖRE DAĞILIMI**

YAŞ DURUMU	MEMUR		İŞÇİ		SÖZLEŞMELİ		TOPLAM	
	SAYI	YÜZDE	SAYI	YÜZDE	SAYI	YÜZDE	SAYI	YÜZDE
20-25	1	1,37	0	0,00	3	21,43	4	2,31
26-30	9	12,33	0	0,00	9	64,29	18	10,40
31-35	11	15,07	3	3,06	1	7,14	15	8,67
36-40	15	20,55	10	10,20	2	14,29	27	15,61
41-45	16	21,92	24	24,49	0	0,00	40	23,12
46-50	10	13,70	33	33,67	0	0,00	43	24,86
51-55	9	12,33	14	14,29	0	0,00	23	13,29
55+	3	4,11	0	0,00	0	0,00	3	1,73
<b>TOPLAM</b>	<b>74</b>	<b>100,00</b>	<b>84</b>	<b>100,00</b>	<b>15</b>	<b>100,00</b>	<b>173</b>	<b>100,00</b>

**PERSONELİN HİZMET YILINA GÖRE DAĞILIMI**

HİZMET YILLARI DURUMU	MEMURLAR		İŞÇİLER		SÖZLEŞMELİ		TOPLAM	
	SAYI	YÜZDE	SAYI	YÜZDE	SAYI	YÜZDE	SAYI	YÜZDE
0-5	16	21,92	0	0,00	15	100,00	31	17,82
5-10	8	10,96	2	2,04	0	0,00	10	5,75
10-15	10	13,70	18	18,37	0	0,00	28	16,09
15-20	19	26,03	48	48,98	0	0,00	67	38,51
20-25	7	9,59	16	16,33	0	0,00	23	13,22
25+	14	19,18	0	0,00	0	0,00	14	8,05
<b>TOPLAM</b>	<b>74</b>	<b>100,00</b>	<b>84</b>	<b>100,00</b>	<b>15</b>	<b>100,00</b>	<b>173</b>	<b>100,00</b>

## **II- PERFORMANS BİLGİLERİ**

### **A-) TEMEL POLİTİKA VE ÖNCELİKLER**

İdaremizin mali imkanları ile hazırlanan bütçenin en ekonomik, verimli ve etkin bir biçimde kullanılarak, halkımızın aciliyet ve öncelikli ihtiyaçları da göz önünde bulundurularak; kamu kaynaklarının şeffaflık ve hesap verilebilirlik ilkeleri çerçevesinde, halkımıza en yakın yerde, mümkün olan en kaliteli seviyede hizmet sunmaktır.

Kurumsal yapıyı geliştirerek ve güçlendirerek, sorumluluk alanımızdaki yol standartlarının yükseltilmesi, mevcut yolların korunması, su kaynaklarımızın etkin kullanılması, kırsal altyapının geliştirilmesi, yaşanabilir bir çevre oluşturma, eğitim, sağlık, kültür-turizm, spor ve sosyal hizmetlerine yönelik yatırım yaparak, il halkımızın muhtemel doğal afetlere karşı her türlü önlemlerini alıp, hazırlıklı olabilmek için gerekli malzeme, araç ve gereçlerini temin etmek idaremizin öncelikli amaçları arasında yer almaktadır.

### **B-) AMAÇ VE HEDEFLER**

2015-2019 yıllarını kapsayan Düzce İl Özel İdaresi Stratejik Planında belirlenen stratejik amaç ve hedefler doğrultusunda 2017 yılı için belirlenen performans hedeflerine, bu hedeflere ulaşmak için yürütülecek faaliyetler gerçekleştirecektir.

## C- ) PERFORMANS HEDEF VE GÖSTERGELERİ İLE FAALİYETLER

### PERFORMANS HEDEFİ TABLOSU

<b>İdare Adı</b>	Düzce İl Özel İdaresi
<b>Amaç</b>	AB, Kalkınma Ajansı ve diğer kuruluşların proje çağrılarına uygun olarak proje hazırlamak.
<b>Hedef</b>	İlimizin gelişimi için projeler hazırlamak ve uygulama konusunda yol göstermek.
<b>Performans Hedefi</b>	Bölgesel kalkınmada yol gösterici olmak.
<b>Açıklamalar</b>	AB ile Çalışma ve Sosyal Güvenlik Bakanlığı ortak çalışmalarını yürütülen projelerin yürütülmesi sağlanacaktır.

Performans Göstergeleri		2016	2017	2018
1	Proje Sayısı	1	1	1
<b>Açıklama</b>				

Faaliyetler	Kaynak (TL)		Toplam	
	Bütçe	Bütçe Dışı		
1	Projenin yürütülmesi	10.000,00	0,00	10.000,00
<b>Genel Toplam</b>		<b>10.000,00</b>	<b>0.00</b>	<b>10.000,00</b>



## FAALİYET MALİYETLERİ TABLOSU

<b>İdare Adı</b>	Düzce İl Özel İdaresi
<b>Performans Hedefi</b>	AB, Kalkınma Ajansı ve diğer kuruluşların hibe çağrılarına uygun projeler hazırlanması ve uygulanması.
<b>Faaliyet Adı</b>	Yeni proje hazırlanması ve uygulanması.
<b>Sorumlu Harcama Birimi veya Birimleri</b>	Mali Hizmetler Müdürlüğü
<b>Açıklamalar</b>	
AB ile Çalışma ve Sosyal Güvenlik Bakanlığı ortak çalışmalarını yürütülen projelerin yürütülmesi sağlanacaktır.	

Ekonomik Kod		2017
01	Personel Giderleri	
02	SGK Devlet Primi Giderleri	
03	Mal ve Hizmet Alım Giderleri	10.000,00
04	Faiz Giderleri	
05	Cari Transferler	
06	Sermaye Giderleri	
07	Sermaye Transferleri	
08	Borç verme	
<b>Toplam Bütçe Kaynak İhtiyacı</b>		<b>10.000,00</b>
<b>Bütçe Dışı Kaynak</b>	Döner Sermaye	
	Diğer Yurt İçi	
	Yurt Dışı	
<b>Toplam Bütçe Dışı Kaynak İhtiyacı</b>		<b>0,00</b>
<b>Toplam Kaynak İhtiyacı</b>		<b>10.000,00</b>

## PERFORMANS TABLOSU

<b>İdare Adı</b>	Düzce İl Özel İdaresi
<b>Amaç</b>	Düzce ili ve ilçe köy yollarının çağdaş yaşamın gerekleriyle uyumlu, halkın ihtiyaç ve beklentilerine uygun bir anlayışla, fiziki ve sosyal altyapı çalışmaları yürütülecektir.
<b>Hedef</b>	Tüm köy yolları, her mevsim emniyetli bir şekilde ulaşılabilen, köy yolu standardına uygun biçimde yapılarak, köy ve bağlularının ulaşım sorunu çözülecektir.
<b>Performans Hedefi</b>	Köy yollarının asfalt sathi kaplama, sıcak asfalt yapım, bakım ve onarımı ile karla mücadele edilmesi.
<b>Açıklamalar</b>	
<p>İlimiz yol ağı toplam 2759 km olup, bu yolların 414,80 km'si BSK; 791,50 km'si ASK; 1.402,70 km'si stabilize ve 150,10 km'si kilit parke taşı ile döşenmiştir. İlimiz ve ilçe köy yollarının %49'u asfalt olup, bu oranı %60 üzerine çıkarmayı hedeflenmektedir. 2017 yılında özel idare imkanlarıyla 35 km BSK, 400 km greyderli bakım, 250 km stabilize bakım, planlama dönemi içerisinde grup köy yollarına öncelik verilmek kaydıyla tüm yolların trafik levhalarının tamamlanması, sanat yapılarının yapılabilmesi için malzeme alınması planlanmaktadır.</p>	

Performans Göstergeleri		2016	2017	2018
1	Malzeme alımı (Agrega)	150.000 ton	150.000 ton	150.000 ton
2	BSK(sıcak asfalt) yapımı	35 km	35 km	35 km
3	Greyderli bakım yapılması	400 km	400 km	400 km
4	Malzemeli bakım	250 km	250 km	250 km
5	Yama	15.000 ton	15.000 ton	15.000 ton
6	Kilit parke taşı döşenmesi	5 km	5 km	5 km
7	Sanat yapıları	10.000 m	10.000 m	10.000 m

Faaliyetler	Kaynak (TL)		Toplam	
	Bütçe	Bütçe Dışı		
1	Asfalt bakım onarım	10.457.424,00	0,00	10.457.424,00
2	BSK(sıcak asfalt) yapımı			
3	Greyderli bakım yapılması			
4	Malzemeli bakım			
5	Sanat yapıları			
6	Kilit parke taşı döşenmesi			
7	Mal alımı			
<b>Genel Toplam</b>		<b>10.457.424,00</b>	<b>0,00</b>	<b>10.457.424,00</b>

## FAALİYET MALİYETLERİ TABLOSU

<b>İdare Adı</b>	Düzce İl Özel İdaresi
<b>Performans Hedefi</b>	İlimiz yol ağında bulunan yolların altyapı ve üstyapı hizmetlerin yapılması.
<b>Faaliyet Adı</b>	Düzce ili ve ilçe köy yollarının sıcak asfalt, asfalt sathi kaplama, asfalt bakım ve onarımı ve karla mücadele edilmesi, sanat yapıları yapılması.
<b>Sorumlu Harcama Birimi veya Birimleri</b>	<b>Yatırım ve İnşaat Müdürlüğü</b>

### *Açıklamalar*

İlimiz yol ağı toplam 2759 km olup, bu yolların 414,80 km'si BSK; 791,50 km'si ASK; 1.402,70 km'si stabilize ve 150,10 km'si kilit parke taşı ile döşenmiştir. İlimiz ve ilçe köy yollarının %49'u asfalt olup, bu oranı %60 üzerine çıkarmayı hedeflenmektedir. 2017 yılında özel idare imkanlarıyla 35 km BSK, 400 km greyderli bakım, 250 km stabilize bakım, planlama dönemi içerisinde grup köy yollarına öncelik verilmek kaydıyla tüm yolların trafik levhalarının tamamlanması, sanat yapılarının yapılabilmesi için malzeme alınması planlanmaktadır.

<b>Ekonomik Kod</b>		<b>2017</b>
01	Personel Giderleri	
02	SGK Devlet Primi Giderleri	
03	Mal ve Hizmet Alım Giderleri	
04	Faiz Giderleri	
05	Cari Transferler	
06	Sermaye Giderleri	10.457.424,00
07	Sermaye Transferleri	
08	Borç verme	
<b>Toplam Bütçe Kaynak İhtiyacı</b>		<b>10.457.424,00</b>
<b>Bütçe Dışı Kaynak</b>	Döner Sermaye	
	Diğer Yurt İçi	
	Yurt Dışı	
<b>Toplam Bütçe Dışı Kaynak İhtiyacı</b>		<b>0,00</b>
<b>Toplam Kaynak İhtiyacı</b>		<b>10.457.424,00</b>

## PERFORMANS TABLOSU

<b>İdare Adı</b>	Düzce İl Özel İdaresi
<b>Amaç</b>	İnsan sağlığına önem veren, çevreyle uyumlu, sürdürülebilir ve istikrarlı kalkınmanın gerçekleşmesi için köy ve kırsalda katılımcı ve adaletli bir yaklaşımla hizmetleri gerçekleştirmek.
<b>Hedef</b>	Planların dönem dahilinde köylerimizin tamamında içme ve kullanma suyunun sağlıklı hale getirilmesi.
<b>Performans Hedefi</b>	Hizmet alanlarımızın sağlıklı içme suyuna kavuşturulması.
<b>Açıklamalar</b>	
<p>Akçakoca ilçesi Küler isale hattı, Uğurlu isale hattı, Yenice isale ve şebeke hattı, Çiçekpınar şebeke hattı, Döngelli-Dadalı hattı, Kurukavak isale hattı, Tahirli şebeke hattı projelerini;</p> <p>Cumayeri ilçesi Mısırlık şebeke hattı projesini;</p> <p>Çilimli ilçesi Yenivakıf şebeke hattı projesini;</p> <p>Gölyaka ilçesi Saçmalıpınar isale hattı Yunusefendi şebeke hattı, Taşlık isale hattı projeleri;</p> <p>Gümüşova ilçesi Kıyıköy şebeke hattı, Yongalık isale hattı projeleri;</p> <p>Kaynaşlı ilçesi Yeşiltepe isale hattı, Darıyeri Hasanbey şebeke hattı ve Çamlıca isale hattı projeleri;</p> <p>Yığılca ilçesi Çamlı şebeke hattı projesi;</p> <p>Merkez ilçe Kurtsuyu şebeke hattı, Çınardüzü şebeke hattı, Aydınpınar isale hattı, Kutlu isale hattı ve Güven isale hattı projeleri tamamlanacaktır.</p>	

Performans Göstergeleri		2016	2017	2018
1	İçme suyu projeleri	1	23	10
2	Yenilenen içme suyu tesisi	3	1	0

Faaliyetler		Kaynak (TL)		Toplam
		Bütçe	Bütçe Dışı	
1	İçme suyu tesisi bakım onarımı	850.000,00	0,00	850.000,00
2	İçme suyu tesisi yapımı			
<b>Genel Toplam</b>		<b>850.000,00</b>	<b>0,00</b>	<b>850.000,00</b>

## FAALİYET MALİYETLERİ TABLOSU

<b>İdare Adı</b>	Düzce İl Özel İdaresi
<b>Performans Hedefi</b>	Hizmet alanlarımızın sağlıklı içme suyuna kavuşturulması.
<b>Faaliyet Adı</b>	İçme suyu tesisi yapımı, bakım onarımı ve içme suyu analizi yapılması.
<b>Sorumlu Harcama Birimi veya Birimleri</b>	Çevre Koruma ve Kontrol Müdürlüğü
<i>Açıklamalar</i>	
<p>Akçakoca ilçesi Küler isale hattı, Uğurlu isale hattı, Yenice isale ve şebeke hattı, Çiçekpınar şebeke hattı, Döngelli-Dadalı hattı, Kurukavak isale hattı, Tahirli şebeke hattı projelerini;</p> <p>Cumayeri ilçesi Mısırlık şebeke hattı projesini;</p> <p>Çilimli ilçesi Yenivakıf şebeke hattı projesini;</p> <p>Gölyaka ilçesi Saçmalıpınar isale hattı Yunusefendi şebeke hattı, Taşlık isale hattı projeleri;</p> <p>Gümüşova ilçesi Kıyıköy şebeke hattı, Yongalık isale hattı projeleri;</p> <p>Kaynaşlı ilçesi Yeşiltepe isale hattı, Darıyeri Hasanbey şebeke hattı ve Çamlıca isale hattı projeleri;</p> <p>Yığılca ilçesi Çamlı şebeke hattı projesi;</p> <p>Merkez ilçe Kurtsuyu şebeke hattı, Çınardüzü şebeke hattı, Aydınpınar isale hattı, Kutlu isale hattı ve Güven isale hattı projeleri tamamlanacaktır.</p>	

Ekonomik Kod		2017
01	Personel Giderleri	
02	SGK Devlet Primi Giderleri	
03	Mal ve Hizmet Alım Giderleri	850.000,00
04	Faiz Giderleri	
05	Cari Transferler	
06	Sermaye Giderleri	
07	Sermaye Transferleri	
08	Borç verme	
<b>Toplam Bütçe Kaynak İhtiyacı</b>		<b>850.000,00</b>
<b>Bütçe Dışı Kaynak</b>	Döner Sermaye	
	Diğer Yurt İçi	
	Yurt Dışı	
<b>Toplam Bütçe Dışı Kaynak İhtiyacı</b>		<b>0,00</b>
<b>Toplam Kaynak İhtiyacı</b>		<b>850.000,00</b>

## PERFORMANS TABLOSU

<b>İdare Adı</b>	Düzce İl Özel İdaresi
<b>Amaç</b>	Belediye sınırları dışındaki vatandaşlardan, tüm kurum ve kuruluşlardan gelen yetki ve sorumluluk alanlarımızdaki her türlü talebi en kısa sürede çözüme kavuşturmak.
<b>Hedef</b>	İhtiyaç olan köylerimizde imar planı ve imar plan tadilatı yapılması.
<b>Performans Hedefi</b>	Köy yerleşik alanları içerisinde ve dışarısında mevzuata uygun yapılaşmalar sağlamak, taşınmaz satış ve kiralama iş ve işlemlerini yürütmek, kaynak yönetiminde, hizmet sunumunda bilgiye dayalı verimliliği esas alan yönetim yapısı oluşturmak.
<i>Açıklamalar</i> 2017 yılı içerisinde mevzuata aykırı yapılaşmalara yönelik önleme çalışmaları yapılması, ifraz-tehdit-yol terki imar planı ve plan tadilatları gibi iş ve işlemleri, idaremize ait taşınmazların satış, kiralama ve takas işlemleri mevzuata uygun bir şekilde en kısa sürede ifa edilecektir.	

Performans Göstergeleri		2016	2017	2018
1	3914 sayılı İmar Kanunu 27 nci maddesi gereği verilen inşaat izni	250	280	300
<i>Açıklama</i> Köy yerleşik alanları içerisinde 27 ncı madde kapsamında inşaat izin taleplerini karşılanacaktır.				
2	42 nci madde gereğince durdurulan inşaat	60	80	100
<i>Açıklama</i> Kaçak yapılaşmalarla mücadele mevzuatlar doğrultusunda kararlılıkla devam edecektir.				
3	İfraz-Tevhit-Yol terki, İmar planı iş ve işlemleri	350	380	410
<i>Açıklama</i> Vatandaşlardan ve diğer kurum ve kuruluşlardan gelen tüm talepler en kısa sürede sonuçlandırılacaktır.				

Faaliyetler	Kaynak (TL)		Toplam	
	Bütçe	Bütçe Dışı		
1	Ruhsatsız ve ruhsat eklerine aykırı yapılan yapıların yıkımı	10.000,00	0,00	10.000,00
2	Harita yapım ve alımı	20.000,00	0,00	20.000,00
<b>Genel Toplam</b>		<b>30.000,00</b>	<b>0,00</b>	<b>30.000,00</b>

## FAALİYET MALİYETLERİ TABLOSU

<b>İdare Adı</b>	Düzce İl Özel İdaresi
<b>Performans Hedefi</b>	Köy yerleşik alanları içerisinde ve dışarısında mevzuata uygun yapılaşmalar sağlamak, taşınmaz satış ve kiralama iş ve işlemlerini yürütmek, kaynak yönetiminde, hizmet sunumunda bilgiye dayalı verimliliği esas alan yönetim yapısı oluşturmak.
<b>Faaliyet Adı</b>	3194 sayılı İmar Kanununa uygun olarak inşaat izni vermek, kaçak yapılaşmayı önlemek amacıyla eksikleri olan binaların durdurulması, imar planı iş ve işlemlerinin yapılması.
<b>Sorumlu Harcama Birimi veya Birimleri</b>	İmar ve Kentsel İyileştirme Müdürlüğü
<b>Açıklamalar</b>	
2017 yılı içerisinde mevzuata aykırı yapılaşmalara yönelik önleme çalışmaları yapılması, ifraz-tehdit-yol terki imar planı ve plan tadilatları gibi iş ve işlemleri, idaremize ait taşınmazların satış, kiralama ve takas işlemleri mevzuata uygun bir şekilde en kısa sürede ifa edilecektir.	

Ekonomik Kod		2017
01	Personel Giderleri	
02	SGK Devlet Primi Giderleri	
03	Mal ve Hizmet Alım Giderleri	30.000,00
04	Faiz Giderleri	
05	Cari Transferler	
06	Sermaye Giderleri	
07	Sermaye Transferleri	
08	Borç verme	
<b>Toplam Bütçe Kaynak İhtiyacı</b>		<b>30.000,00</b>
<b>Bütçe Dışı Kaynak</b>	Döner Sermaye	
	Diğer Yurt İçi	
	Yurt Dışı	
<b>Toplam Bütçe Dışı Kaynak İhtiyacı</b>		<b>0,00</b>
<b>Toplam Kaynak İhtiyacı</b>		<b>30.000,00</b>

## PERFORMANS TABLOSU

<b>İdare Adı</b>	Düzce İl Özel İdaresi
<b>Amaç</b>	İlimizin kültür ve turizm değerlerini ortaya çıkarmak, mevcut değerlerimizi yaşatmak, geliştirmek, tanıtımını sağlamak ilimizin kültür ve sanat hayatına geniş halk kitlelerini yoğun bir şekilde katmak, alternatif turizm türlerini ortaya çıkarmak, ülke ve bölge ekonomimize katkı sağlamak için 5302 sayılı İl Özel İdaresi Kanununda öngörülen yönüyle İl Müdürlüğü'yle koordineli olarak çalışmak ve mali destek sağlamak.
<b>Hedef</b>	İlimizin kültür ve turizm değerlerinin tanıtımını yapmak, ilimize gelen turist sayısını 2017 yılı için %35 oranında artırılmasını sağlamak.
<b>Performans Hedefi</b>	İlimizin kültür ve turizm potansiyelinin tanıtımının yapılması.
<b>Açıklamalar</b>	
2017 yılı içerisinde ilimizin tanıtılması için yurt içinde ve yurt dışında düzenlenen fuarlara katılımının sağlanması, turizm faaliyetlerinde İl Kültür ve Turizm Müdürlüğü ile koordineli olarak çalışmalar yapılacaktır.	

Performans Göstergeleri		2016	2017	2018
1	EMİTT fuarı	1	1	1
<b>Açıklama</b>				
İlimizin tanıtılması amacıyla fuarlara katılacaktır.				
2	15-22 Nisan Turizm haftası etkinlikleri	1	1	1
<b>Açıklama</b>				
Turizm haftası kapsamındaki faaliyetlere katılacaktır.				

Faaliyetler		Kaynak (TL)		Toplam
		Bütçe	Bütçe Dışı	
1	Kitap ve broşür basımı	10.000,00	0,00	10.000,00
2	Tören, fuar ve organizasyon giderleri	15.000,00	0,00	15.000,00
<b>Genel Toplam</b>		<b>25.000,00</b>	<b>0,00</b>	<b>25.000,00</b>



## FAALİYET MALİYETLERİ TABLOSU

<b>İdare Adı</b>	Düzce İl Özel İdaresi
<b>Performans Hedefi</b>	İlimizin kültür ve turizm potansiyelinin tanıtımının yapılması.
<b>Faaliyet Adı</b>	İlimizin tanıtımı amacıyla fuarlara katılınacak, kitap ve broşür dağıtımı sağlanacak ve organizasyonlar düzenlenecektir.
<b>Sorumlu Harcama Birimi veya Birimleri</b>	İmar ve Kentsel İyileştirme Müdürlüğü
<b>Açıklamalar</b>	
2017 yılı içerisinde ilimizin tanıtılması için yurt içinde ve yurt dışında düzenlenen fuarlara katılımının sağlanması, turizm faaliyetlerinde İl Kültür ve Turizm Müdürlüğü ile koordineli olarak çalışmalar yapılacaktır.	

Ekonomik Kod		2017
01	Personel Giderleri	
02	SGK Devlet Primi Giderleri	
03	Mal ve Hizmet Alım Giderleri	25.000,00
04	Faiz Giderleri	
05	Cari Transferler	
06	Sermaye Giderleri	
07	Sermaye Transferleri	
08	Borç verme	
<b>Toplam Bütçe Kaynak İhtiyacı</b>		<b>25.000,00</b>
<b>Bütçe Dışı Kaynak</b>	Döner Sermaye	
	Diğer Yurt İçi	
	Yurt Dışı	
<b>Toplam Bütçe Dışı Kaynak İhtiyacı</b>		<b>0,00</b>
<b>Toplam Kaynak İhtiyacı</b>		<b>25.000,00</b>

## PERFORMANS TABLOSU

<b>İdare Adı</b>	Düzce İl Özel İdaresi
<b>Amaç</b>	İlimizdeki öğrencilerimizin kaliteli ortamlarda eğitim almalarını sağlamak üzere altyapı yatırımlarını ve fiziki kapasiteyi artırmak.
<b>Hedef</b>	Eğitimde kalitenin ve fiziki kapasitenin artırılması.
<b>Performans Hedefi</b>	Okulların fiziki koşullarının iyileştirilmesi.
<b>Açıklamalar</b>	
<p>İlimiz merkez ve ilçelerinde bulunan eğitim-öğretim okul ve kurumlarının kullanıma ve zamana karşı oluşan onarım ihtiyacına dayalı olarak küçük ve büyük onarımları yapılacak ve fiziki koşullarının iyileşmesi sağlanacaktır. Ayrıca artan ve gelişen nüfusa göre yeni okullar ve hizmet binaları inşa edilerek eğitim kapasitesi artırılabacaktır.</p>	

Performans Göstergeleri		2016	2017	2018
1	Bakım ve onarımı yapılan okul sayısı	30	30	30
2	Yeni okul yapımı	2	2	2
<b>Açıklama</b>				

Faaliyetler		Kaynak (TL)		Toplam
		Bütçe	Bütçe Dışı	
1	Yeni okul yapımı	9.603.708,00	0,00	9.603.708,00
2	Bakım ve onarımı yapılması			
<b>Genel Toplam</b>		<b>9.603.708,00</b>	<b>0,00</b>	<b>9.603.708,00</b>

## FAALİYET MALİYETLERİ TABLOSU

<b>İdare Adı</b>	Düzce İl Özel İdaresi
<b>Performans Hedefi</b>	Okulların fiziki koşullarının iyileştirilmesi.
<b>Faaliyet Adı</b>	Yeni okul yapımı ve bakım onarımı
<b>Sorumlu Harcama Birimi veya Birimleri</b>	Etüd Proje Müdürlüğü
<i>Açıklamalar</i>	
<p>İlimiz merkez ve ilçelerinde bulunan eğitim-öğretim okul ve kurumlarının kullanıma ve zamana karşı oluşan onarım ihtiyacına dayalı olarak küçük ve büyük onarımları yapılacak ve fiziki koşullarının iyileşmesi sağlanacaktır. Ayrıca artan ve gelişen nüfusa göre yeni okullar ve hizmet binaları inşa edilerek eğitim kapasitesi artırılabacaktır.</p>	

<b>Ekonomik Kod</b>		<b>2017</b>
01	Personel Giderleri	
02	SGK Devlet Primi Giderleri	
03	Mal ve Hizmet Alım Giderleri	
04	Faiz Giderleri	
05	Cari Transferler	
06	Sermaye Giderleri	9.603.708,00
07	Sermaye Transferleri	
08	Borç verme	
<b>Toplam Bütçe Kaynak İhtiyacı</b>		<b>9.603.708,00</b>
<b>Bütçe Dışı Kaynak</b>	Döner Sermaye	
	Diğer Yurt İçi	
	Yurt Dışı	
<b>Toplam Bütçe Dışı Kaynak İhtiyacı</b>		<b>0,00</b>
<b>Toplam Kaynak İhtiyacı</b>		<b>9.603.708,00</b>

## PERFORMANS TABLOSU

<b>İdare Adı</b>	Düzce İl Özel İdaresi
<b>Amaç</b>	Hizmetlerin hızlı, sağlıklı yürütülebilmesi için uygun çalışma alanları oluşturulması.
<b>Hedef</b>	Çalışmaların uygun mekanlarda yürütülebilmesi için mevcut binalarda bakım onarım çalışmaları yürütülecektir.
<b>Performans Hedefi</b>	Hizmet binalarının ve lojmanların fiziki koşullarının iyileştirilmesi.
<b>Açıklamalar</b>	
İdaremize ait hizmet binalarının ve lojmanlarının bakım ve onarımları gerçekleştirilecektir.	

Performans Göstergeleri		2016	2017	2018
1	Bakım ve onarımı yapılması	5	5	5
<b>Açıklama</b>				

Faaliyetler		Kaynak (TL)		Toplam
		Bütçe	Bütçe Dışı	
1	İdaremize ait hizmet binası, işhanı, lojmanlarının bakım ve onarımı	235.000,00	0,00	235.000,00
<b>Genel Toplam</b>		<b>235.000,00</b>	<b>0,00</b>	<b>235.000,00</b>

## FAALİYET MALİYETLERİ TABLOSU

<b>İdare Adı</b>	Düzce İl Özel İdaresi
<b>Performans Hedefi</b>	Hizmet binalarının ve lojmanların fiziki koşullarının iyileştirilmesi
<b>Faaliyet Adı</b>	İdaremize ait hizmet binası, işhanı, lojmanlarının bakım ve onarımının yapılması
<b>Sorumlu Harcama Birimi veya Birimleri</b>	Etüd Proje Müdürlüğü
<b>Açıklamalar</b>	
İdaremize ait hizmet binalarının ve lojmanlarının bakım ve onarımları gerçekleştirilecektir.	

<b>Ekonomik Kod</b>		<b>2017</b>
01	Personel Giderleri	
02	SGK Devlet Primi Giderleri	
03	Mal ve Hizmet Alım Giderleri	235.000,00
04	Faiz Giderleri	
05	Cari Transferler	
06	Sermaye Giderleri	
07	Sermaye Transferleri	
08	Borç verme	
<b>Toplam Bütçe Kaynak İhtiyacı</b>		<b>235.000,00</b>
<b>Bütçe Dışı Kaynak</b>	Döner Sermaye	
	Diğer Yurt İçi	
	Yurt Dışı	
<b>Toplam Bütçe Dışı Kaynak İhtiyacı</b>		<b>0,00</b>
<b>Toplam Kaynak İhtiyacı</b>		<b>235.000,00</b>

## PERFORMANS HEDEFİ TABLOSU

<b>İdare Adı</b>	Düzce İl Özel İdaresi
<b>Amaç</b>	Mevsimlik gezici tarım işçilerin sosyal hayatlarının iyileştirilmesi ve geliştirilmesi projesi
<b>Hedef</b>	Mevsimlik gezici tarım işçilerin sosyal hayatlarının iyileştirilmesi ve geliştirilmesi projesi
<b>Performans Hedefi</b>	Mevsimlik gezici tarım işçilerin çalışma ve sosyal hayatlarının iyileştirilmesi.
<b>Açıklamalar</b>	
Mevsimlik gezici tarım işçilerinin çalışma ve sosyal hayatlarının iyileştirilmesi için gerekli tedbirler alınacak ve sosyal hayatlarının iyileştirilmesi için çalışmalar yapılacaktır.	

Performans Göstergeleri		2016	2017	2018
1	Düzenlenecek sosyal faaliyet	1	2	3
<b>Açıklama</b>				

Faaliyetler		Kaynak (TL)		Toplam
		Bütçe	Bütçe Dışı	
1	Malzeme alımı	20.000,00	0,00	20.000,00
<b>Genel Toplam</b>		<b>20.000,00</b>	<b>0,00</b>	<b>20.000,00</b>

## FAALİYET MALİYETLERİ TABLOSU

<b>İdare Adı</b>	Düzce İl Özel İdaresi
<b>Performans Hedefi</b>	Mevsimlik gezici tarım işçilerin çalışma ve sosyal hayatlarının iyileştirilmesi.
<b>Faaliyet Adı</b>	Sosyal faaliyetler için gerekli malzeme alımı.
<b>Sorumlu Harcama Birimi veya Birimleri</b>	Tarımsal Hizmetler Müdürlüğü
<b>Açıklamalar</b>	
Mevsimlik gezici tarım işçilerin çalışma ve sosyal hayatlarının iyileşmesi için gerekli önlemler alınacak ve gerekli çalışmalar yapılacaktır.	

Ekonomik Kod		2017
01	Personel Giderleri	
02	SGK Devlet Primi Giderleri	
03	Mal ve Hizmet Alım Giderleri	20.000,00
04	Faiz Giderleri	
05	Cari Transferler	
06	Sermaye Giderleri	
07	Sermaye Transferleri	
08	Borç verme	
<b>Toplam Bütçe Kaynak İhtiyacı</b>		<b>20.000,00</b>
<b>Bütçe Dışı Kaynak</b>	Döner Sermaye	
	Diğer Yurt İçi	
	Yurt Dışı	
<b>Toplam Bütçe Dışı Kaynak İhtiyacı</b>		<b>0,00</b>
<b>Toplam Kaynak İhtiyacı</b>		<b>20.000,00</b>

## PERFORMANS TABLOSU

<b>İdare Adı</b>	Düzce İl Özel İdaresi
<b>Amaç</b>	Sürdürülebilirlik ilkesi çerçevesinde kaliteye dayalı üretim artışı ile gıda güvenliği ve gıda güvencesinin sağlanması
<b>Hedef</b>	Salgın hayvan hastalıklarına karşı müdahale ve mücadele çalışmaları yürütülmesi.
<b>Performans Hedefi</b>	Amerikan beyaz kelebeği ile mücadele projesi.
<b>Açıklamalar</b>	
Amerikan beyaz kelebeği ile mücadele etmek için ilaç alımı yaparak ekip oluşturulacaktır.	

Performans Göstergeleri		2016	2017	2018
1	Hizmet Alımı	12 Adet	14 Adet	16 Adet
<b>Açıklama</b>				

Faaliyetler		Kaynak (TL)		Toplam
		Bütçe	Bütçe Dışı	
1	Hizmet Alımı	50.000,00	0,00	50.000,00
<b>Genel Toplam</b>		<b>50.000,00</b>	<b>0,00</b>	<b>50.000,00</b>



## FAALİYET MALİYETLERİ TABLOSU

<b>İdare Adı</b>	Düzce İl Özel İdaresi
<b>Performans Hedefi</b>	Amerikan beyaz kelebeği ile mücadele projesi.
<b>Faaliyet Adı</b>	Amerikan kelebeği ile mücadelede gerekli önlemlerin alınması.
<b>Sorumlu Harcama Birimi veya Birimleri</b>	Tarımsal Hizmetler Müdürlüğü
<b>Açıklamalar</b>	
Amerikan kelebeğine karşı mücadele etmek amacıyla gerekli ilaç alımı yapılarak ekipler oluşturulacaktır.	

Ekonomik Kod		2017
01	Personel Giderleri	
02	SGK Devlet Primi Giderleri	
03	Mal ve Hizmet Alım Giderleri	50.000,00
04	Faiz Giderleri	
05	Cari Transferler	
06	Sermaye Giderleri	
07	Sermaye Transferleri	
08	Borç verme	
<b>Toplam Bütçe Kaynak İhtiyacı</b>		<b>50.000,00</b>
<b>Bütçe Dışı Kaynak</b>	Döner Sermaye	
	Diğer Yurt İçi	
	Yurt Dışı	
<b>Toplam Bütçe Dışı Kaynak İhtiyacı</b>		<b>0,00</b>
<b>Toplam Kaynak İhtiyacı</b>		<b>50.000,00</b>

## D-) İDARE PERFORMANS TABLOSU

İdare Adı: DÜZCE İL ÖZEL İDARESİ								
Performans Hedefi	Faaliyet		BÜTÇE İÇİ		BÜTÇE DIŞI		TOPLAM	
			TL	PAY (%)	TL	PAY (%)	TL	PAY (%)
1	1.1	Yeni proje hazırlanması ve uygulanması.	10.000,00	0,02	0,00	0,00	10.000,00	0,02
2	2.1	Köy yollarının yapım, bakım ve onarımlarının yapılması.	10.457.424,00	16,34	0,00	0,00	10.457.424,00	16,34
3	3.1	İçme suyu tesisi yapım, bakım ve onarımı.	850.000,00	1,33	0,00	0,00	850.000,00	1,33
4	4.1	Kaçak yapı ile mücadele edilmesi, imar iş ve işlemlerinin yapılması.	30.000,00	0,05	0,00	0,00	30.000,00	0,05
4	4.2	İlimizin tanıtımı amacıyla fuarlara katılınacak, kitap ve broşür dağıtılacak ve organizasyonlar düzenlenecektir.	25.000,00	0,04	0,00	0,00	25.000,00	0,04
5	5.1	Okul yapımı, bakım ve onarımı.	9.603.708,00	15,01	0,00	0,00	9.603.708,00	15,01
5	5.2	Hizmet binası, işhanı ve lojmanların bakım onarımı.	235.000,00	0,37	0,00	0,00	235.000,00	0,37
6	6.1	Mevsimlik gezici tarım işçilerinin sosyal faaliyetleri için gerekli malzeme alımı.	20.000,00	0,03	0,00	0,00	20.000,00	0,03
6	6.2	Amerikan Beyaz Kelebeği ile mücadelede gerekli önlemlerin alınması.	50.000,00	0,08	0,00	0,00	50.000,00	0,08
<b>Performans Hedefleri Maliyetleri Toplamı</b>			<b>21.281.132,00</b>	<b>33,25</b>	<b>0,00</b>	<b>0,00</b>	<b>21.281.132,00</b>	<b>33,25</b>
<b>Genel Yönetim Giderleri</b>			<b>42.718.868,00</b>	<b>66,75</b>	<b>0,00</b>	<b>0,00</b>	<b>42.718.868,00</b>	<b>66,75</b>
<b>Diğer İdarelere Transfer Edilecek Kaynaklar Toplamı</b>			<b>0,00</b>	<b>0,00</b>	<b>0,00</b>	<b>0,00</b>	<b>0,00</b>	<b>0,00</b>
<b>Genel Toplam</b>			<b>64.000.000,00</b>	<b>100,00</b>	<b>0,00</b>	<b>0,00</b>	<b>64.000.000,00</b>	<b>100,00</b>

## E-) TOPLAM KAYNAK İHTİYACI TABLOSU

İdare Adı: DÜZCE İL ÖZEL İDARESİ						
Bütçe Kaynak İhtiyacı	Ekonomik Kod		Faaliyet Toplamı	Genel Yönetim Giderleri Toplamı	Diğer İdarelere Transfer Edilecek Kaynaklar Toplamı	Genel Toplam
	01	Personel Giderleri			11.748.000,00	
02	SGK Devlet Primi Giderleri			1.722.000,00		1.722.000,00
03	Mal ve Hizmet Alım Giderleri		17.414.200,00		270.000,00	17.684.200,00
04	Faiz Giderleri			3.300.000,00		3.300.000,00
05	Cari Transferler		4.790.363,00			4.790.363,00
06	Sermaye Giderleri		11.380.729,00	61.000,00	9.603.708,00	21.045.437,00
07	Sermaye Transferleri		410.000,00			410.000,00
08	Borç verme					0,00
09	Yedek Ödenek			3.300.000,00		3.300.000,00
<b>Toplam Bütçe Kaynak İhtiyacı</b>			<b>33.995.292,00</b>	<b>20.131.000,00</b>	<b>9.873.708,00</b>	<b>64.000.000,00</b>
Bütçe Dışı Kaynak	Döner Sermaye					0,00
	Diğer Yurt İçi					0,00
	Yurt Dışı					0,00
	<b>Toplam Bütçe Dışı Kaynak İhtiyacı</b>			<b>0,00</b>	<b>0,00</b>	<b>0,00</b>
<b>Toplam Kaynak İhtiyacı</b>			<b>33.995.292,00</b>	<b>20.131.000,00</b>	<b>9.873.708,00</b>	<b>64.000.000,00</b>

**F-) FAALİYETLERDEN SORUMLU HARCAMA BİRİMLERİNE  
İLİŞKİN TABLO**

İDARE ADI		DÜZCE İL ÖZEL İDARESİ	
Performans Hedefi	Faaliyetler	Sorumlu Birimler	
AB, Kalkınma Ajansı ve diğer kuruluşlardan hibe çağrılarına uygun projeler hazırlanması ve uygulanması.	Yeni proje hazırlanması ve uygulanması	Mali Hizmetler Müdürlüğü	
Köy yollarının asfalt kaplama, bakım ve onarım çalışmaları yapılması.	1 inci ve 2 nci kat asfalt kaplama	Yatırım ve İnşaat Müdürlüğü	
	BSK Asfalt Yapımı		
	Stabilize kaplama		
	Asfalt yama, greyderli bakım ve onarım		
	Asfalt nakliye giderleri		
	Trafik işaret ve isim levhası alımı		
Yol çizgisi yapımı			
Merkez ve İlçe Köylerin altyapı hizmetleri için çalışmalar yapılması.	Muhtelif ihtiyaçların karşılanması		
Köy yerleşik alanları içerisinde ve dışarısında mevzuata uygun yapılaşmalar sağlamak, taşınmaz satış ve kiralama iş ve işlemlerini yürütmek.	İmar planı hizmeti alımı	İmar ve Kentsel İyileştirme Müdürlüğü	
	Haritacılık ve planlama hizmeti alımı		
	Kaçak yapı yıkımı		
İlimizin kültür ve turizm potansiyelinin tanıtımının yapılması.	EMİTT fuarı		
	15-22 Nisan Turizm haftası etkinlikleri		

İDARE ADI		DÜZCE İL ÖZEL İDARESİ	
Performans Hedefi	Faaliyetler	Sorumlu Birimler	
Hizmet binalarının ve lojmanların fiziki koşullarının iyileştirilmesi.	Hizmet binası ve lojmanların bakım onarımı	Etüd ve Proje Müdürlüğü	
Merkez ve ilçelerde eğitimde fiziki kapasitenin artırılması, okulların fiziki koşullarının iyileştirilmesi ve ihtiyaçlarının karşılanması.	Merkez ve ilçe okullarına ek derslik yapılması mevcut okulların bakım ve onarımının yapılması.		
Köylerin sağlıklı ve temiz içme suyuna kavuşturulması.	İçme suyu arıtma tesisi yapımı	Çevre Koruma ve Kontrol Müdürlüğü	
	İçme suyu deposu yenileme		
	İçme suyu tesisi yapımı		
	İçme suyu tesisi bakım onarımı		
Tarımsal alanda çiftçiye destek sağlanması	Amerikan beyaz kelebeği ile mücadele projesi	Tarımsal Hizmetler Müdürlüğü	
	Mevsimlik geçici işçiler projesi		

T.C.  
DÜZCE İL ÖZEL İDARESİ  
İL GENEL MECLİSİ

Dönemi	: 2016	Birleşim	: 4	Karar Sayısı	: 290
Toplantı ayı	: KASIM	Oturum	: 1	Karar Tarihi	: 04.11.2016
Karar Özeti: 2017 Mali Yılı Performans Programının görüşülmesi talebi.					

Düzce İl Genel Meclisi, 5302 sayılı İl Özel İdaresi Kanununun 12 nci maddesi ve İl Genel Meclisi Çalışma Yönetmeliğinin 6 ncı maddesi gereğince, 04.11.2016 Cuma günü saat 10.00'da İl Genel Meclis Başkanı Dursun ÇAKIR başkanlığında 21 üyenin iştirakiyle İl Genel Meclisi Toplantı Salonunda toplandı.

2017 Mali Yılı Performans Programının görüşülmesi talebi ile ilgili Düzce İl Özel İdaresi Mali Hizmetler Müdürlüğü'nün 24.10.2016 tarih ve 8667 sayılı yazısı, İl Genel Meclisinin 01.11.2016 tarih ve 278 sayılı kararı ile Plan ve Bütçe Komisyonuna havale edilmiştir.

**KARAR**

İl Genel Meclisinin Kasım ayı toplantısı 4 üncü birleşiminin gündemin 4 üncü maddesi, İhtisas Komisyonlarından gelecek raporların görüşülüp karara bağlanması maddesinde;

"İl Genel Meclisinin Kasım ayı toplantısı 1 inci birleşiminde komisyonumuza havale edilen, 2017 Mali Yılına ait Performans Programının görüşülmesi talebi.

Komisyonumuzun yapmış olduğu araştırma ve inceleme neticesinde; 5302 sayılı İl Özel İdaresi Kanunu'nun 31 inci maddesi gereğince hazırlanan İl Özel İdaresi 2017 Mali Yılı Performans Programı'nın 2017 Yılı Bütçemize uygun olduğu görülmüştür." Şeklindeki Plan ve Bütçe Komisyonunun 2016/33 numaralı raporu okundu. Rapor Meclisin oylarına sunuldu. Yapılan işaretilama neticesinde oy birliği ile kabul edildi.



Dursun ÇAKIR  
Meclis Başkanı



Fatih TURAN  
Kâtip Üye

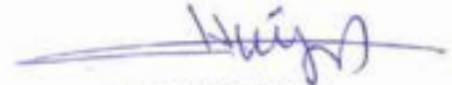

Hasan ERGİN  
Kâtip Üye